

[CIA GROSSETO INFORMA]: INAIL - BANDO ISI 2022

Alberto Calzolari <a.calzolari@cia.it>
A: Informa CIA Grosseto <informaciagrosseto@cia.it>

13 maggio 2023 alle ore 22:00



Contatti
Formazione
Turismo Verde

[Chiamaci](#)



CIA GROSSETO INFORMA

INAIL - BANDO ISI 2022

Buonasera,

In riferimento al bando di cui all'oggetto, si chiede alle Imprese interessate, di comunicare esclusivamente all'Ufficio Tecnico della CIA di Grosseto, la manifestazione di interesse, per la eventuale presentazione della domanda di aiuto, mediante mail indirizzata a:

ufficiotecnico.grosseto@cia.it

indicando nel testo:
BANDO ISI 2022

- Nome e Cognome dell'interessato;

- Recapito telefonico (cellulare);
- Indirizzo mail;
- Comune di residenza;

Si ricorda che per una migliore gestione ed organizzazione del lavoro, tale manifestazione dovrà pervenire entro e non oltre il 16/05/2023.

Segue comunicazione:

E' stato pubblicato sulla Gazzetta Ufficiale serie generale del 01 febbraio 2023 n. 26, l'Avviso Pubblico ISI 2022 che finanzia progetti in materia di salute e sicurezza sul lavoro.

Il bando ha come obiettivo, quello di incentivare le imprese a realizzare progetti per il miglioramento dei livelli di salute e sicurezza nei luoghi di lavoro, nonché incoraggiare le micro e piccole imprese, operanti nel settore della produzione primaria dei prodotti agricoli, all'acquisto di nuovi macchinari e attrezzature di lavoro caratterizzati da soluzioni innovative per abbattere in misura significativa le emissioni inquinanti, migliorare il rendimento e la sostenibilità globali e, in concomitanza, conseguire la riduzione del livello di rumorosità o del rischio infortunistico o di quello derivante dallo svolgimento di operazioni manuali.

Destinatari dei finanziamenti:

I destinatari dell'iniziativa, in linea generale, sono:

- le imprese, anche individuali, ubicate in ciascun territorio regionale/provinciale e iscritte alla Camera di Commercio Industria Artigianato e Agricoltura (CCIAA), secondo le distinzioni di seguito specificate in relazione ai diversi Assi di finanziamento. In particolare, quale intervento sistemico per la sicurezza sul lavoro, l'Asse 1.2 permette di sostenere gli investimenti per l'adozione di modelli organizzativi e di responsabilità sociale anche alle imprese impegnate nei percorsi per le competenze trasversali e per l'orientamento (ex alternanza scuola lavoro);
- gli enti del terzo settore, ai sensi del decreto legislativo n. 117/2017, come modificato dal decreto legislativo n. 105/2018, che possono accedere esclusivamente all'Asse 2 di finanziamento dedicato ai progetti per la riduzione del rischio da movimentazione manuale dei carichi.

Dette imprese:

1. devono avere un'unità operativa attiva nel territorio regionale;
2. essere iscritti alla CCIAA o all'Albo delle società Cooperative di lavoro agricolo in data non successiva alla pubblicazione sulla G.U del presente avviso (01/02/2023);
3. devono essere assoggettate ed in regola con gli obblighi assicurativi e contributivi (DURC regolare);
4. non devono trovarsi nelle condizioni di "impresa in difficoltà";
5. non devono aver richiesto o ottenuto altri contributi pubblici sul medesimo progetto;
6. non devono aver ricevuto l'ammissione al finanziamento per uno degli Avvisi ISI 2018, ISI Agricoltura 2019/2020 e ISI 2021.

Progetti ammissibili a finanziamento:

Sono finanziabili le seguenti tipologie di progetto comprese in 5 Assi di

finanziamento:

- Asse 1 - Progetti di investimento e Progetti per l'adozione di modelli organizzativi e di responsabilità sociale
- Asse 2 - Progetti per la riduzione del rischio da movimentazione manuale di carichi (MMC)
- Asse 3 (ISI AMIANTO) - Progetti di bonifica da materiali contenenti amianto per rimozione e rifacimento delle coperture
- Asse 4 (ISI Specifici settori) - Progetti per micro e piccole imprese operanti in specifici settori di attività quale la ristorazione
- Asse 5 (ISI AGRICOLTURA) - Progetti per micro e piccole imprese operanti nel settore della produzione primaria dei prodotti agricoli

Gli Assi di nostro interesse sono:

Asse 3 relativamente ai progetti di bonifica da materiali contenenti amianto

Per l'Asse 3 saranno ammissibili interventi di bonifica da materiali contenenti amianto.

I progetti, per essere finanziati, dovranno comprendere la rimozione, il trasporto e lo smaltimento dei materiali nocivi in una discarica autorizzata ad opera di ditte qualificate iscritte all'Albo nazionale dei gestori ambientali.

E' ammissibile anche la ricopertura.

Esclusi invece gli interventi di sola rimozione, di incapsulamento o confinamento e di smaltimento di materiali contenenti amianto già rimossi.

Asse 4 inerente progetti per micro e piccole imprese operanti in specifici settori di attività quale la ristorazione

Tale Asse è riservato alle micro e piccole imprese, anche individuali, ubicate su tutto il territorio nazionale iscritte al Registro delle imprese o all'Albo delle imprese artigiane, operanti nel settore della ristorazione.

Sono ammessi i codici Ateco 2007: 56.21.00; 56.29.10; 56.29.20; 56.10.11; 56.10.12; 56.10.20; 56.10.41; 56.10.42; 56.10.50; 56.30.00; 56.10.30; 47.11.40; 47.29.90.

I progetti presentati dovranno ricadere all'interno delle seguenti tipologie di intervento (il progetto potrà comprendere anche più tipologie di intervento):

- progetti di riduzione del rischio infortunistico;
- progetti di riduzione del rischio incendio;
- progetti di riduzione del rischio biologico;
- progetti di riduzione del rischio chimico.

Sono pertanto ammissibili uno o più interventi relativi al miglioramento delle condizioni di salute e sicurezza nei luoghi di lavoro che comportano la riduzione del rischio infortunistico mediante sostituzione di macchine o apparecchi elettrici di piena proprietà almeno dal 31/12/2020, incendio, biologico e chimico.

Asse 5 riguardante i progetti per micro e piccole imprese operanti nel settore della produzione primaria dei prodotti agricoli

Sono ammessi progetti che prevedono l'acquisto (anche tramite noleggio con patto d'acquisto) al massimo di 2 beni, non usati, componibili nel modo seguente:

- 1 trattore agricolo o forestale e 1 macchina agricola e forestale dotata o meno di motore proprio;
- 1 macchina agricola e forestale dotata di motore proprio e 1 macchina agricola e forestale non dotata di motore proprio;

- 2 macchine agricole e forestali non dotate di motore proprio.

Ciascun bene oggetto di acquisto dovrà essere finalizzato alla riduzione dei seguenti rischi:

- infortuni causati da trattori agricoli o forestali o da macchine agricole o forestali obsoleti;
- rumore;
- operazioni manuali.

I beni da sostituire devono essere in proprietà del richiedente alla data del 31/12/2020.

Stanziamiento iniziale assegnato alla Regione Toscana

ASSE 3: euro 6.476.393,00

ASSE 4: euro 701.529,00

ASSE 5: euro 1.736.800,00 di cui 454.420 riservati ai giovani agricoltori

Agevolazioni

ASSE 3

Le agevolazioni consistono in un contributo a fondo perduto pari al 65%. Sono finanziabili per questo Asse le spese tecniche entro la percentuale massima del 10% rispetto ai costi ammissibili, con un importo massimo complessivo di 10.000 euro.

Il finanziamento (contributo in conto capitale) è previsto per:

minimo erogabile pari a € 5.000,00;

massimo erogabile pari a € 130.000,00

Ferme restando le condizioni di cui sopra, la spesa massima ammissibile per la perizia asseverata è pari a 1.850 euro.

Le spese degli interventi ammissibili, le spese tecniche e assimilabili sostenute successivamente al 16/06/2023 sono ammissibili.

ASSE 4

Le agevolazioni consistono in un contributo a fondo perduto pari al 65%. Sono finanziabili per questo Asse le spese tecniche entro la percentuale massima del 10% rispetto ai costi ammissibili, con un importo massimo complessivo di 10.000 euro.

Nel caso di acquisto di macchine per il quale la percentuale massima ammissibile è pari

al 5% rispetto ai costi con un importo massimo complessivo di 5.000 euro.

Il finanziamento (contributo in conto capitale) è previsto per:

minimo erogabile pari a € 2.000,00;

massimo erogabile pari a € 50.000,00

Ferme restando le condizioni di cui sopra, la spesa massima ammissibile per la perizia asseverata è pari a 1.850 euro.

Le spese degli interventi ammissibili, le spese tecniche e assimilabili sostenute successivamente al 16/06/2023 sono ammissibili.

ASSE 5

Le agevolazioni consistono in un contributo a fondo perduto pari al 40% per la generalità delle imprese agricole mentre viene fissato al 50%, per i giovani

agricoltori.

Il finanziamento (contributo in conto capitale) è previsto per un:

minimo erogabile pari a € 1.000,00;

massimo erogabile pari a € 60.000,00

Ferme restando le condizioni di cui sopra, la spesa massima ammissibile per la perizia asseverata è pari a 1.850 euro per entrambe le tipologie di impresa richiedente.

Le spese tecniche, consistono unicamente in quelle per la redazione della perizia asseverata.

Le spese ammesse a finanziamento devono essere riferite a progetti non realizzati e non in corso di realizzazione alla data del 16/06/2023 corrispondente alla chiusura della procedura informatica per la compilazione della domanda.

Cumulabilità

ASSE 3

È fatto divieto di cumulo con altri aiuti, anche a titolo de minimis, sulle stesse spese ammissibili.

Ammesso, invece, l'accesso ai benefici del Fondo di Garanzia per le PMI e altri interventi pubblici di garanzia sul credito.

È necessaria la verifica preventiva con l'Agenzia delle Entrate per il cumulo con le agevolazioni fiscali (crediti d'imposta).

Tale agevolazione può essere, infine, riconosciuta tenendo conto degli altri aiuti ricevuti in Regime De Minimis.

ASSE 4

È fatto divieto di cumulo con altri aiuti sulle stesse spese ammissibili.

Ammesso, invece, l'accesso ai benefici del Fondo di Garanzia per le PMI e altri interventi pubblici di garanzia sul credito. È necessaria la verifica preventiva con l'Agenzia delle Entrate per il cumulo con le agevolazioni fiscali (crediti d'imposta).

Tale agevolazione può essere, infine, riconosciuta tenendo conto degli altri aiuti ricevuti in Regime De Minimis.

ASSE 5

Ai sensi del citato avviso i finanziamenti di cui all'Asse 5 (sub Asse 5.1 e sub Asse 5.2), concedibili ai sensi del Regolamento (UE) 2022/2472, possono essere cumulati con altri aiuti di Stato:

- a) purché le misure riguardino diversi costi ammissibili individuabili;
- b) in relazione agli stessi costi ammissibili — in tutto o in parte coincidenti — unicamente se tale cumulo non porta al superamento dell'intensità di aiuto o dell'importo di aiuto più elevati applicabili agli aiuti in questione in base al citato Regolamento.

Decorrenza delle spese

Per tutti gli assi, saranno ammesse a finanziamento le spese direttamente necessarie alla realizzazione del progetto, le eventuali spese accessorie o strumentali funzionali alla realizzazione dello stesso e indispensabili per la sua completezza, nonché le eventuali spese tecniche.

Le spese dovranno essere riferite a progetti non realizzati e non in corso di realizzazione al 16 giugno 2023 (data di chiusura della procedura informatica per la compilazione della domanda).

Per “progetto in corso di realizzazione” si intende un progetto per la cui realizzazione siano stati assunti da parte dell'impresa/ente richiedente, al 16 giugno 2023, obbligazioni contrattuali con il soggetto terzo che dovrà operare per realizzarlo (la firma del preventivo per accettazione non costituisce obbligo contrattuale).

Per i progetti di bonifica da materiali contenenti amianto la data di presentazione del Piano di lavoro può essere antecedente al 16 giugno 2023.

SCADENZA PRESENTAZIONE DOMANDA INIZIALE

Premesso che è ammessa la presentazione di una sola domanda, in una sola Regione, relativamente ad una sola unità operativa e per una sola linea di finanziamento (ASSE).

La procedura informatica per la compilazione delle istanze sarà disponibile fino alle ore 18 del 16 giugno 2023

Cordiali saluti

Alberto Calzolari



+ INFO : Contatta lo Staff

Professionalità, Disponibilità e Riservatezza

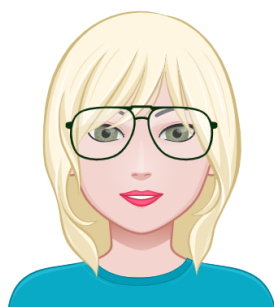

UFFICIO TECNICO

+39 0564 464865

Scrivi



FORMAZIONE

+39 0564 450662

Scrivi

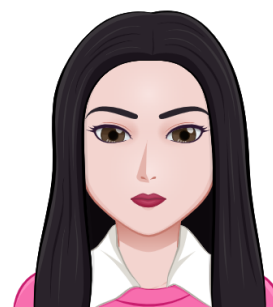

UFF. PRESIDENZA

+39 0564 462257

Scrivi

Contatti Cia Grosseto

CIA GROSSETO

Email : info@cia.grosseto.it
Pec : grosseto@cia.legalmail.it
Cod SDI : 6RB0OU9 (dopo B, 0 è ZERO)

GROSSETO Direzione

Via Monte Rosa 130, 58100
+39 0564 462257
ciagrosseto@cia.grosseto.it

GROSSETO

Via Monte Rosa 182, 58100
+39 0564 452398
ciagrosseto@cia.grosseto.it

PAGANICO

Via P. Leopoldo 22, 58048
+39 0564 905736
cia.paganico@cia.grosseto.it

UFFICIO TECNICO CIA GROSSETO

Via Monte Rosa 182, 58100 Grosseto
+39 0564 464865
ufficiotecnico@cia.grosseto.it

FOLLONICA

Via Sardegna 1, 58022
+39 0566 264105
cia.follonica@cia.grosseto.it

MANCIANO

Largo D'Antona snc, 58014
+39 0564 628230
cia.manciano@cia.grosseto.it

PITIGLIANO

Via Don F. Rossi 34, 58017
+39 0564 616250
cia.pitigliano@cia.grosseto.it

SCANSANO

Via XX Settembre 49, 58054
+39 0564 507497
cia.scansano@cia.grosseto.it

FORMAZIONE CIPA-AT GROSSETO

Via Monte Rosa 182, 58100
Grosseto
+39 0564 450662
info@formazionecia.net

Cia Grosseto

Via Monte Rosa 130
58100 Grosseto (GR)
Tel : [+39 0564 462257](tel:+390564462257)
eMail : info@cia.grosseto.it
PEC : grosseto@cia.legalmail.it

Links

[Privacy GDPR](#)

[Unsubscribe](#)



Contact e Social



PIVA : 80050040536

SDI : 6RB0OU9

Ricevi questa mail perché sei associato alla CIA di Grosseto.
Per qualsiasi informazione al riguardo fai riferimento ai contatti indicati sull'informativa.

INFORMACIA è il notiziario via mail della Confederazione Italiana Agricoltori di Grosseto - altre news e informazioni su www.cia.grosseto.it

Ricevi questa mail perché sei associato alla CIA di Grosseto.
Per qualsiasi informazione al riguardo fai riferimento ai contatti indicati sull'informativa.

INFORMACIA è il notiziario via mail della Confederazione Italiana Agricoltori di Grosseto - altre news e informazioni su www.cia.grosseto.it