

[CIA Grosseto INFORMA]: NORME PER CHI COMMERCIALIZZA PRODOTTI ORTOFRUTTICOLI

Alberto Calzolari <a.calzolari@cia.it>
A: Informa CIA Grosseto <informaciagrosseto@cia.it>

28 ottobre 2022 12:28



Contatti
Formazione
TurismoVerde

[Chiamaci](#)



CIA GROSSETO
NEWS
Maremma
Toscana

www.cia.grosseto.it

CIA GROSSETO INFORMA

NORME PER CHI COMMERCIALIZZA PRODOTTI ORTOFRUTTICOLI

Per avere chiarimenti potete recarvi presso l'ufficio di Grosseto Via Monterosa

178 o contattarci tramite posta elettronica all'indirizzo e-mail a.faralli@cia.it scrivendo il vostro nome e cognome e numero di telefono per essere ricontattati o telefonare direttamente al numero 0564/464865 (Alessandra Faralli).

Controlli sulla qualità dei prodotti ortofrutticoli

La Legge 71/2005 recante interventi urgenti nel settore agroalimentare e le modifiche introdotte successivamente con la Legge comunitaria 34/2007 assegnano all'AGEA la responsabilità dei controlli di conformità sugli ortofrutticoli freschi avvalendosi dell'Agecontrol in attuazione del Regolamento UE 543/2011. Tale Regolamento è stato recepito anche in un DM del 03/08/2011 n. 5462 e dalle disposizioni attuative emanate dall'AGEA Autorità di Coordinamento. Le norme di commercializzazione si distinguono in norme specifiche (che riguardano 10 prodotti: mele, agrumi, kiwi, lattughe, indivie ricce e scarole, pesche e nettarine, pere, fragole, peperoni dolci, uve da tavola, pomodori) riportate nell'Allegato 1 parte B del Regolamento UE 543/2011 e norma generale (che riguarda i seguenti prodotti: pomodori freschi o refrigerati, cipolle, scalogni, aglio, porri ed altri ortaggi agliacei freschi o refrigerati, cavoli, cavolfiori, cavoli ricci, cavoli rapa e simili prodotti commestibili del genere Brassica freschi o refrigerati, lattughe e cicorie fresche o refrigerate, carote, navoni, barbabietole da insalata, salsefrica o barba di becco, sedani-rapa, ravanelli e simili radici commestibili freschi o refrigerati, cetrioli e cetriolini freschi o refrigerati, legumi da granella anche sgranati freschi o refrigerati, frutta a guscio fresca o secca anche sgusciata o decorticata escluso noci di cola e noci di arec, banane da cuocere fresche, banane da cuocere essiccate, fichi freschi, ananassi, avocado, guaiave, manghi e mangostani, agrumi freschi o secchi, uve da tavola fresche, meloni compresi i cocomeri e papaie freschi, mele, pere e cotogne fresche, albicocche, ciliegie, pesche comprese le pesche noci, prugne e prugne fresche, miscugli formati esclusivamente di frutta a guscio escluso noci di cola e noci di arec, zafferano, timo fresco o refrigerato, basilico, melissa, menta, origano maggiorana selvatica, rosmarino, salvia freschi o refrigerati, carrube) di cui all'Allegato 1 parte IX del Regolamento CE 1308/2013.

Norme specifiche

Per conoscere le norme specifiche relative a ciascuno dei 10 prodotti ortofrutticoli sopra elencati è possibile andare sul sito di Agecontrol: <https://agecontrol.it/ortofrutta> cliccare in basso a destra su "Raccolta Normativa" poi su "Normativa Ortofrutta" infine su "Schede Tecniche" ortaggi o frutta. Da qui: è possibile scaricare le schede tecniche di ogni prodotto sottoposto a norma speciale.

Norma generale

La norma generale è la seguente ed è prevista nel Regolamento UE 543/2011

Allegato 1 parte A: i prodotti devono essere interi, sani (sono esclusi i prodotti affetti da marciume o che presentino alterazioni tali da renderli inadatti al consumo), puliti (praticamente privi di sostanze estranee visibili), privi di parassiti, esenti da danni alla polpa provocati da attacchi di parassiti, privi di umidità esterna anormale, privi di odore e/o sapore anomali. Lo stato dei prodotti deve essere tale da consentire: il trasporto e le operazioni connesse, l'arrivo al luogo di destinazione in condizioni soddisfacenti. I prodotti devono essere sufficientemente, ma non eccessivamente, sviluppati e i frutti devono avere un grado di maturazione sufficiente, ma non eccessivo. Lo stato di sviluppo e maturazione dei prodotti devono essere tali da consentire il proseguimento del loro processo di maturazione in modo da raggiungere il grado di maturità appropriato. In ogni partita è ammessa una tolleranza del 10 % in numero o in peso di prodotti non rispondenti ai requisiti qualitativi minimi. All'interno di tale tolleranza i prodotti affetti da marciume non superano il 2 % del totale. Nome completo del paese di origine: per i prodotti originari di uno Stato membro, il nome deve essere indicato nella lingua del paese di origine o in ogni altra lingua comprensibile ai consumatori del paese di destinazione. Per gli altri prodotti il nome deve essere indicato in una lingua comprensibile ai consumatori del paese di destinazione.

Esenzioni e deroghe alle norme di commercializzazione dei prodotti ortofrutticoli
Non sono soggetti all'obbligo di conformità alle norme di commercializzazione dei prodotti ortofrutticoli:

- 1) I prodotti destinati alla trasformazione industriale o destinati all'alimentazione animale ad altri usi non alimentari a condizione che siano chiaramente contrassegnati con la dicitura "Destinati alla Trasformazione" o "Destinati all'alimentazione animale" o ad ogni altra dicitura equivalente;
- 2) I prodotti che il produttore cede all'interno della propria azienda al consumatore per il fabbisogno di quest'ultimo;
- 3) I prodotti che sono sottoposti a operazioni che li hanno resi "pronti al consumo" o "pronti da cucinare".

Non sono soggetti all'obbligo di conformità alle norme di commercializzazione in ambito nazionale:

- 1) I prodotti venduti o consegnati dal produttore a centri di confezionamento e di imballaggio o a centri di deposito, oppure avviati dall'azienda del produttore verso tali centri;
- 2) I prodotti avviati ma non ceduti, da centri di deposito verso centri di condizionamento e di imballaggio per essere ivi resi conformi alle norme di commercializzazione tramite apposito imballaggio;
- 3) I prodotti venduti direttamente dal produttore al consumatore per il fabbisogno

personale di quest'ultimo su mercati riservati ai produttori di una data zona di produzione come definiti dal DM Mipaaf del 20 novembre 2007.

Banca dati nazionale degli operatori ortofrutticoli

Ai sensi dell'art. 10 del regolamento UE 543/2011 alla banca dati nazionale degli operatori ortofrutticoli (BDNOO) sono obbligati ad iscriversi gli operatori ortofrutticoli che detengono per la commercializzazione prodotti ortofrutticoli sottoposti alle norme specifiche o alla norma generale e che appartengono alle categorie sotto elencate. Il termine per l'iscrizione è di 60 giorni dal momento in cui si verifica la condizione che genera l'obbligo di iscrizione o di 60 giorni dalla fine dell'anno in cui l'azienda ha avuto un volume annuo di commercializzato del comparto ortofrutticolo superiore a 60.000 euro al netto di IVA.

Categorie degli operatori ortofrutticoli, tenute all'iscrizione alla banca dati:

- 1) Grossisti di mercato e fuori mercato (operatori che commercializzano all'interno o al di fuori dei mercati all'ingrosso, che utilizzano gli appositi stand e/o che sono in possesso di magazzini idonei per la commercializzazione dei prodotti);
- 2) Imprese che commercializzano per conto terzi (es. commissionari);
- 3) Organizzazioni dei produttori (OP);
- 4) Cooperative di produttori non associati a OP o ad altra cooperativa;
- 5) Imprenditori agricoli (non associati ad OP o a cooperative) con un volume annuo commercializzato superiore a 60.000 euro al netto di IVA;
- 6) Centrali di acquisto per la grande distribuzione;
- 7) Grande distribuzione organizzata GDO (ipermercati, supermercati, discount ed altre grandi superfici di vendita con un volume annuo di commercializzato del comparto ortofrutticolo superiore a 60.000 euro al netto di IVA);
- 8) Dettaglianti (con volume commercializzato annuo superiore a 60.000 euro al netto di IVA);
- 9) Tutti gli operatori che effettuano importazioni e/o esportazioni di prodotti ortofrutticoli freschi sottoposti a norme specifiche o a norma generale di commercializzazione da e verso paesi terzi all'Unione;
- 10) Operatori che effettuano la vendita a distanza anche via internet.

Operatori non tenuti all'iscrizione in banca dati:

- 1) Imprenditori agricoli:

che vendano, consegnino, avviino prodotti ortofrutticoli a centri di confezionamento, d'imballaggio o deposito, situati nell'ambito nazionale di produzione;

che avviino esclusivamente i prodotti ortofrutticoli ad impianti di trasformazione;

che cedano nella propria azienda i prodotti ortofrutticoli direttamente al

consumatore, per il fabbisogno personale di quest'ultimo;
che vendano direttamente i loro prodotti su mercati come definiti dal DM 20 Novembre 2007 riservati esclusivamente ai produttori;
associati ad OP o a cooperativa che conferiscano esclusivamente prodotti ortofrutticoli alle organizzazioni di produttori o alle cooperative di appartenenza per la commercializzazione;
non associati ad OP o a cooperativa con volume annuo di prodotto commercializzato inferiore a 60.000 euro. Tale importo è riferito all'anno precedente escludendo l'IVA.

- 2) Cooperative che conferiscano esclusivamente prodotti alle organizzazioni dei produttori per la commercializzazione;
- 3) Imprenditori di centri di deposito che avviino prodotti ortofrutticoli verso i centri di confezionamento e di imballaggio all'interno dell'ambito nazionale di produzione;
- 4) Strutture della GDO (ipermercati, supermercati, discount ed altre grandi superfici di vendita) con un volume annuo di prodotto commercializzato del reparto ortofrutticolo inferiore a 60.000 euro. Tale importo è riferito all'anno precedente escludendo l'IVA;
- 5) Dettaglianti (esercizi specializzati in frutta e verdura, ambulanti) con un volume annuo di prodotto commercializzato inferiore a 60.000 euro. Tale importo è riferito all'anno precedente escludendo l'IVA;
- 6) Persone fisiche o giuridiche la cui attività nel settore degli ortofrutticoli consiste esclusivamente nel trasporto delle merci (trasportatori);
- 7) Persone fisiche o giuridiche la cui attività nel settore degli ortofrutticoli consistano nella sola commercializzazione, in ambito nazionale, di prodotti destinati alla trasformazione industriale o destinati all'alimentazione animale o ad altri usi non alimentari.

Comunicazione obbligatoria per gli operatori ortofrutticoli che inviano prodotti al di fuori del mercato nazionale e all'interno del territorio comunitario

Gli operatori ortofrutticoli che inviano prodotti al di fuori del mercato nazionale e all'interno del territorio comunitario devono comunicare all'Agecontrol le informazioni necessarie per l'organizzazione di eventuali controlli. Questo deve essere fatto utilizzando apposito modulo reperibile sul sito dell'Agecontrol denominato: Notifica di Spedizione. Tale modulo debitamente compilato e firmato deve essere trasmesso 24 ore prima dell'invio della merce via fax all'Agecontrol. L'obbligo di inviare la Notifica di spedizione sorge quando si verificano contestualmente le seguenti condizioni:

1. Per i prodotti ortofrutticoli inviati devono essere previste norme comunitarie di

commercializzazione;

2. La quantità di merce spedita che può anche riguardare più partite di prodotti diversi deve essere superiore a una tonnellata;

3. La merce deve essere inviata al di fuori dell'ambito nazionale ed entro il territorio della UE.

Le notifiche di spedizione possono essere: giornaliere, mensili, trimestrali; nel caso di notifiche mensili o trimestrali l'operatore riceve dall'Agecontrol un numero di protocollo collegato al periodo a cui si riferisce la notifica, che deve essere riportato sui documenti accompagnatori della merce.

Comunicazione obbligatoria per gli operatori ortofrutticoli che importano o esportano prodotti ortofrutticoli da/in Paesi Terzi

Gli operatori ortofrutticoli che devono importare/esportare da Paesi Terzi alla UE devono essere iscritti alla Banca Dati Nazionale degli Operatori Ortofrutticoli e devono presentare all'Agecontrol la Richiesta di controllo ai fini del rilascio del Certificato di Conformità che è documento obbligatorio ai fini delle pratiche doganali di importazione e esportazione. La Richiesta di controllo deve essere fatta utilizzando apposito modulo reperibile sul sito dell'Agecontrol; debitamente compilata e firmata deve essere inviata all'Agecontrol via fax almeno 48 ore prima della spedizione della merce.

Documenti fiscali

Per tutti gli operatori ortofrutticoli vige l'obbligo di inserire nelle fatture e nei documenti di accompagnamento escluse le ricevute per il consumatore finale i seguenti dati: paese d'origine dei prodotti (es. "origine Italia"), la categoria, la varietà se necessario il calibro, il numero di iscrizione alla BNDOO o se esenti la dizione:"esentati ai sensi del D.M. 03.08.2011 n. 5462 art. 5 comma 2; se si tratta di prodotto destinato alla trasformazione deve essere indicato nella fattura o nel documento di accompagnamento: "prodotto destinato alla trasformazione".

Cartelli esposizione prodotti (vendita diretta)

Per gli operatori ortofrutticoli che effettuano vendita al minuto sulle cassette di esposizione della merce devono essere apposti dei cartelli con indicato il paese di origine (es. "origine Italia"), la categoria, la varietà e se necessario il calibro.

Etichette

Sulle etichette devono essere presenti le seguenti indicazioni: nome del produttore con indirizzo; natura del prodotto; varietà (facoltativo); origine; categoria e se necessario il calibro.

Sito Agecontrol

Sul sito dell'Agecontrol è possibile trovare tutte le normative e indicazioni di cui sopra: <http://agecontrol.it>.

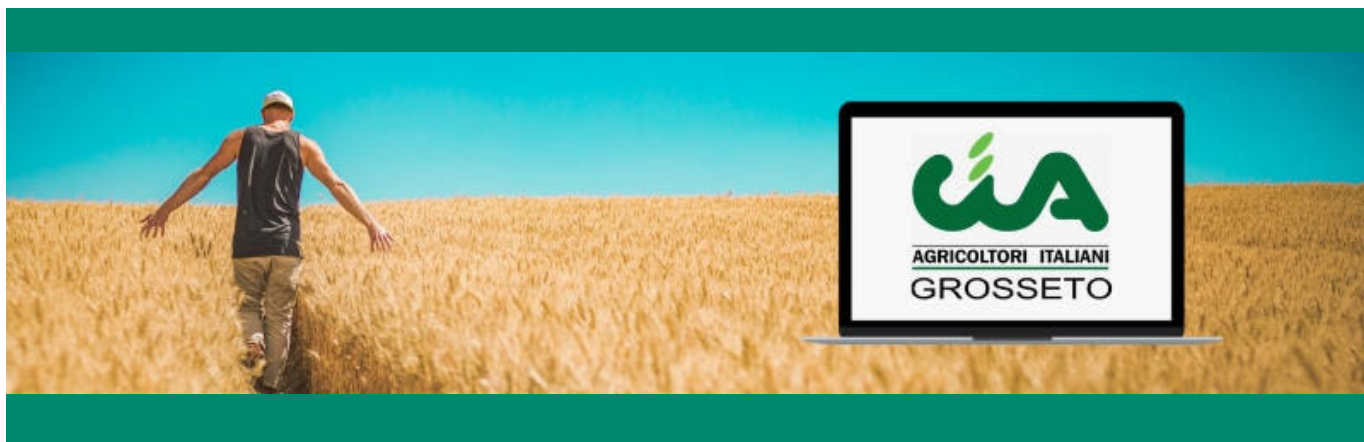

+ INFO : Contatta lo Staff

Professionalità, Disponibilità e Riservatezza

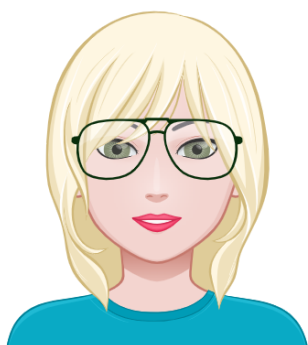

UFFICIO TECNICO

+39 0564 464865

Scrivi

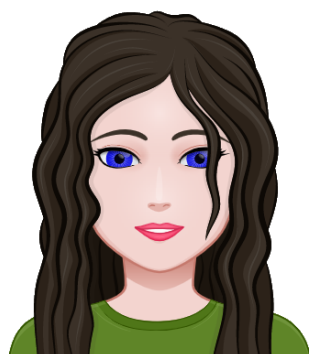

FORMAZIONE

+39 0564 450662

Scrivi

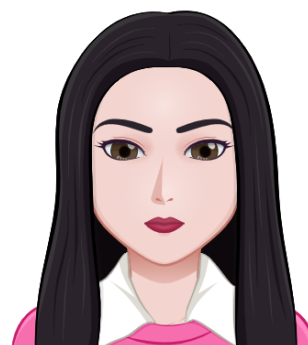

UFF. PRESIDENZA

+39 0564 462257

Scrivi

Contatti Cia Grosseto

CIA GROSSETO

Email : info@cia.grosseto.it

Pec : grosseto@cia.legamail.it

Cod SDI : 6RB0OU9 (dopo B, 0 è ZERO)

GROSSETO Direzione

Via Monte Rosa 130, 58100

FOLLONICA

Via Sardegna 1, 58022

+39 0566 264105

cia.follonica@cia.grosseto.it

MANCIANO

Largo D'Antona snc, 58014

+39 0564 462257

ciagrosseto@cia.grosseto.it

GROSSETO

Via Monte Rosa 182, 58100

+39 0564 452398

ciagrosseto@cia.grosseto.it

PAGANICO

Via P. Leopoldo 22, 58048

+39 0564 905736

cia.paganico@cia.grosseto.it

UFFICIO TECNICO CIA GROSSETO

Via Monte Rosa 182, 58100 Grosseto

+39 0564 464865

ufficiotecnico@cia.grosseto.it

+39 0564 628230

cia.manciano@cia.grosseto.it

PITIGLIANO

Via Don F. Rossi 34, 58017

+39 0564 616250

cia.pitigliano@cia.grosseto.it

SCANSANO

Via XX Settembre 49, 58054

+39 0564 507497

cia.scansano@cia.grosseto.it

FORMAZIONE CIPA-AT

GROSSETO

Via Monte Rosa 182, 58100

Grosseto

+39 0564 450662

info@formazionecia.net

Cia Grosseto

Via Monte Rosa 130

58100 Grosseto (GR)

Tel : +[39 0564 462257](tel:+390564462257)

eMail : info@cia.grosseto.it

PEC : grosseto@cia.legalmail.it

Links

[Privacy GDPR](#)

[Unsubscribe](#)



Contact e Social



PIVA : 80050040536

SDI : 6RB0OU9

--

Ricevi questa mail perché sei associato alla CIA di Grosseto.

Per qualsiasi informazione al riguardo fai riferimento ai contatti indicati sull'informativa.

INFORMACIA è il notiziario via mail della Confederazione Italiana Agricoltori di Grosseto - altre news e informazioni su www.cia.grosseto.it