

[CIA Grosseto INFORMA]: Disposizioni e modalità di attuazione della Misura PRAF F.1.44 azione a) Interventi sui Castagneti da frutto - Annualità 2022

Alberto Calzolari <a.calzolari@cia.it>
A: Informa CIA Grosseto <informaciagrosseto@cia.it>

29 luglio 2022 16:37



Contatti
Formazione
Turismo Verde

[Chiamaci](#)



CIA GROSSETO INFORMA

Disposizioni e modalità di attuazione della Misura PRAF F.1.44 azione a) Interventi sui Castagneti da frutto - Annualità 2022

Buonasera,

In riferimento al bando di cui all'oggetto, si chiede alle Imprese interessate, di comunicare esclusivamente all'Ufficio Tecnico della CIA di Grosseto, la manifestazione di interesse, per la eventuale consulenza/presentazione della domanda di aiuto, mediante mail indirizzata a:

ufficiotecnico.grosseto@cia.it

indicando nella stessa:

INTERVENTO CASTAGNETI DA FRUTTO

- Nome e Cognome (per Imprese Individuali) o denominazione della Impresa (per le società);
- Recapito telefonico (cellulare);
- Indirizzo mail;
- Comune di residenza;
- Possibilità o meno di partecipare all'incontro tecnico in video conferenza;

Si ricorda che per una migliore gestione ed organizzazione del lavoro, tale manifestazione dovrà pervenire entro e non oltre il 04/08/2022.

Segue comunicazione:

in allegato il bando relativo alle disposizioni e modalità di attuazione della Misura PRAF F.1.44 azione a) "Attivazione del Fondo per il rimboschimento e la tutela ambientale e idrogeologica delle aree interne (articolo 4 bis del decreto legge 14 ottobre 2019, n. 111)

" Interventi sui castagneti da frutto".

Detto bando è finanziato con le risorse messe a disposizione dal Fondo per il rimboschimento e la tutela ambientale e idrogeologica delle aree interne (articolo 4 bis del decreto legge 14 ottobre 2019, n. 111), istituito nello stato di previsione del Ministero delle Politiche Agricole Alimentari e Forestali.

Così come previsto dal decreto MIPAAF n. 486302 del 29 settembre 2021 possono presentare domanda di aiuto solo:

- imprese agricole di cui all'articolo 2135 del Codice Civile, singole o associate;
- imprese forestali iscritte all'Albo regionale delle imprese agricolo-forestali di cui all'articolo 13, comma 2 della L.R. 39/2000.

In sintesi:

**Termine di presentazione della domanda di aiuto
ore 13 del 05/09/2022**

Forma di sostegno e dotazione finanziaria

Ai sensi del presente bando è prevista la concessione di un contributo in conto capitale ai progetti che rispettano quanto indicato nei paragrafi successivi e delle condizioni previste dalla normativa "de minimis" di cui al Regolamento (UE) n. 1407/2013 de-minimis ad euro 200.000).

L'importo complessivo dei fondi messi a disposizione è pari a 330.000,00 euro, salvo ulteriori integrazioni disposte dalla Giunta Regionale.

L'importo massimo del contributo in conto capitale concedibile a ciascun

beneficiario e pari a € 50.000 , fermo restando il rispetto del massimale ammesso ai sensi del Reg. (UE) 1407/2013 sul “de minimis”.

Non sono ammesse le domande con un contributo minimo richiesto/concesso inferiore (al netto delle entrate nette) ad euro 10.000.

Non sono ammesse domande con una superficie minima di intervento minima ed accorpata di 2 ettari.

Intensità del sostegno

Ai fini del presente bando è prevista una copertura fino all'80% dei costi sostenuti per gli interventi ammissibili.

Localizzazione degli investimenti

Gli investimenti per poter essere ammessi al sostegno e beneficiare del pagamento degli aiuti devono ricadere, pena la non ammissibilità, all'interno del territorio della Regione Toscana ed essere eseguiti in bosco o all'interno dell'area forestale (così come definiti dalla L.R. 39/00 e ss.mm.ii., in linea con quanto previsto dal comma 4 dell'art. 3 del TUFF ossia Testo Unico in materia di Foreste e Filiere forestali).

Interventi ammissibili al sostegno

- taglio delle piante estranee al castagneto da frutto;
- taglio di piante di castagno morte o deperienti;
- potature di risanamento delle chiome, finalizzate al recupero delle piante da frutto;
- interventi di messa a dimora di nuove piante innestate o esecuzione di innesti di selvaggioni o polloni;
- interventi sulla viabilità forestale, solo se sono funzionali e propedeutici al miglioramento della superficie forestale e se realizzati nel limite massimo del 10% del costo complessivo dell'intervento;
- realizzazione/miglioramento/ripristino di sistemazioni idraulico forestali nell'area occupata dal castagneto, consistenti nell'esecuzione ex novo di inerbimenti, gradinate, cordonate, graticciate, fascinate, viminate, palificate semplici o doppie, palizzate, muretti in pietra, briglie in pietra o legno e altre sistemazioni trasversali dei solchi di erosione, fossi di guardia e canalette o altre opere similari;
- interventi finalizzati alla riduzione del carico sulle pendici boscate per la tutela di centri abitati, infrastrutture e sponde di corsi d'acqua, la stabilità dei versanti boscati.

Cantierabilità degli investimenti

Al momento della ricezione della domanda di aiuto è richiesta la cantierabilità solo per le opere e gli interventi che sono soggetti a permesso di costruire ai sensi della L.R. n. 65/2014 e/o sono soggetti a Valutazione di Impatto Ambientale (VIA) ai sensi della legge regionale 10/2010 e del DM 30/3/2015 n. 52.

Pertanto il permesso di costruire e/o la VIA devono essere stati acquisiti entro la data di ricezione delle singole domande di aiuto.

La mancanza di tali requisiti, quando richiesto, porta all'esclusione dal contributo degli interventi soggetti a Permesso di Costruire e/o VIA.

Per le altre tipologie di interventi non è richiesto il requisito della cantierabilità e l'acquisizione dei relativi permessi/autorizzazioni necessari alla realizzazione degli interventi stessi, può avvenire anche dopo la presentazione della domanda di aiuto, purché acquisiti precedentemente all'inizio dei lavori e ne siano indicati gli estremi nella domanda di pagamento.

Termine dei lavori

I progetti riferiti alle domande di aiuto presentate e ammesse a contributo dovranno concludersi entro il termine di 12 mesi dalla data di assegnazione dei contributi, salvo modifica del suddetto termine per effetto di proroga richiesta e concessa a seguito di istanza, da parte del beneficiario.

La proroga non potrà mai avere durata superiore a 6 mesi.

Cordiali saluti

Alberto Calzolari



+ INFO : Contatta lo Staff

Professionalità, Disponibilità e Riservatezza

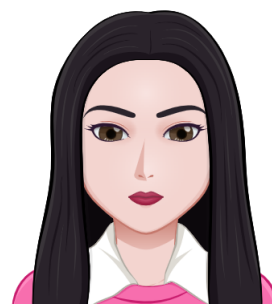
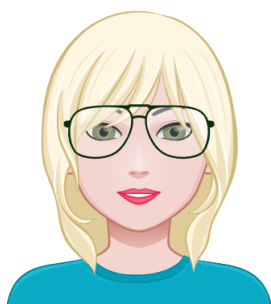

UFFICIO TECNICO

+39 0564 464865

Scrivi

FORMAZIONE

+39 0564 450662

Scrivi

UFF. PRESIDENZA

+39 0564 462257

Scrivi

Contatti Cia Grosseto

CIA GROSSETO

Email : info@cia.grosseto.it

Pec : grosseto@cia.legamail.it

Cod SDI : 6RB0OU9 (dopo B, 0 è ZERO)

GROSSETO Direzione

Via Monte Rosa 130, 58100

+39 0564 462257

ciagrosseto@cia.grosseto.it

GROSSETO

Via Monte Rosa 182, 58100

+39 0564 452398

ciagrosseto@cia.grosseto.it

PAGANICO

Via P. Leopoldo 22, 58048

+39 0564 905736

cia.paganico@cia.grosseto.it

UFFICIO TECNICO CIA GROSSETO

Via Monte Rosa 182, 58100 Grosseto

+39 0564 464865

ufficiotecnico@cia.grosseto.it

FOLLONICA

Via Sardegna 1, 58022

+39 0566 264105

cia.follonica@cia.grosseto.it

MANCIANO

Largo D'Antona snc, 58014

+39 0564 628230

cia.manciano@cia.grosseto.it

PITIGLIANO

Via Don F. Rossi 34, 58017

+39 0564 616250

cia.pitigliano@cia.grosseto.it

SCANSANO

Via XX Settembre 49, 58054

+39 0564 507497

cia.scansano@cia.grosseto.it

FORMAZIONE CIPA-AT

GROSSETO

Via Monte Rosa 182, 58100

Grosseto

+39 0564 450662

info@formazionecia.net

Cia Grosseto

Via Monte Rosa 130

58100 Grosseto (GR)

Tel : [+39 0564 462257](tel:+390564462257)

eMail : info@cia.grosseto.it

PEC : grosseto@cia.legalmail.it

Links

[Privacy GDPR](#)

[Unsubscribe](#)



Contact e Social



PIVA : 80050040536

SDI : 6RB0OU9

Ricevi questa mail perché sei associato alla CIA di Grosseto.
Per qualsiasi informazione al riguardo fai riferimento ai contatti indicati sull'informativa.

INFORMACIA è il notiziario via mail della Confederazione Italiana Agricoltori di Grosseto - altre news e informazioni su www.cia.grosseto.it